

# 新型コロナ対応 岩手県におけるクライシス・リスク・コミュニケーション

国立感染研研修会 2023年9月29日  
岩手県盛岡広域振興局技官 兼  
岩手県保健所長会会長 仲本光一



保健所X  
(Twitter)



保健所  
Instagram

# 自己紹介

- 神奈川県川崎市生まれ。聖光学院中・高等学校卒。
- 弘前大学医学部卒。横浜市立大学医学部消化器外科博士号取得。  
神奈川県内で消化器外科医として勤務。



- 1992年10月、**外務省入省**

- ミャンマー、インドネシア、インド、ニューヨーク、タンザニア、カナダの日本大使館・総領事館で医務官として勤務。**2014年～2019年：本省診療所長**
- インドネシア暴動、えひめ丸海難事故、北朝鮮拉致被害者ケア、ダッカテロ事案対応などを経験。海外邦人支援NPO(ジャムズネット)の設立に参加



- 2019年(令和元年)5月、**岩手県入庁**

- 2020年～2023年 県南広域振興局保健福祉環境技監 兼 奥州保健所長
- 2021年～2022年 一関保健所長(兼任)
- 2023年～ 盛岡広域振興局保健福祉環境技官 兼 県央保健所長



- 受賞歴**

- 川口賞(外務大臣賞、2002年)
- 多文化間精神医学会学会賞(2002年)
- 米国日本医師会功労賞(2003年)



# 岩手県の基礎情報

- 人口：岩手県 1 1 8 万人（6 5 歳以上 3 5 %）
  - 胆江圏域 1 2. 5 万人（同 3 6 %）
  - 両磐圏域 1 1. 4 万人（同 3 9 %）
  - 盛岡圏域 4 5 万人（同 3 1 %）
- ※日本 6 5 歳以上 2 9. 1 %（2 0 2 1 年）
- 圏域分布（右図）
- 病院配置状況（右図）
- 保健所職員数
  - 奥州保健所：医師 1 人、保健課職員 9 人
  - 一関保健所：医師 1 人、保健課職員 7 人
  - 県央保健所：医師 1 人、保健課職員 2 1 人

令和 4 年 1 0 月 1 日現在

<https://www.pref.iwate.jp/kensei/profile/1000653.html>

岩手の自治体立医療機関(常設)

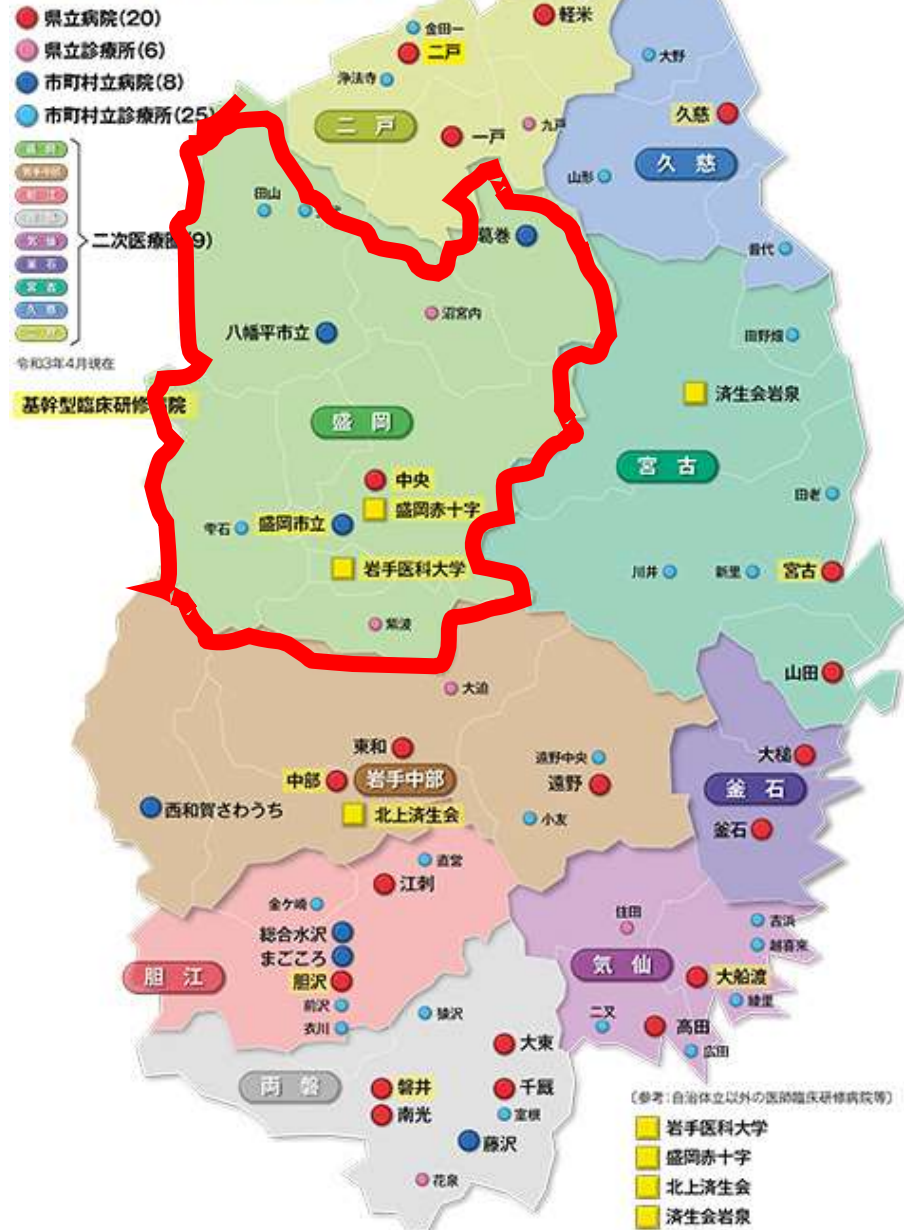

岩手県医師支援推進室HPより

<https://www2.pref.iwate.jp/~hp0365/iryokikan/01map.html>

# 大きさの比較 岩手県vs四国



第3回いわてマンガ大賞 平泉カエルキャラクター部門 大賞



一関から盛岡まで100km

ゆるキャラ：ケロ平、そばっち

一関市工業労政課工業係HPより  
<https://www.city.ichinoseki.iwate.jp/kogyo/others/index.html>

# コロナ感染者数の推移 岩手県との比較

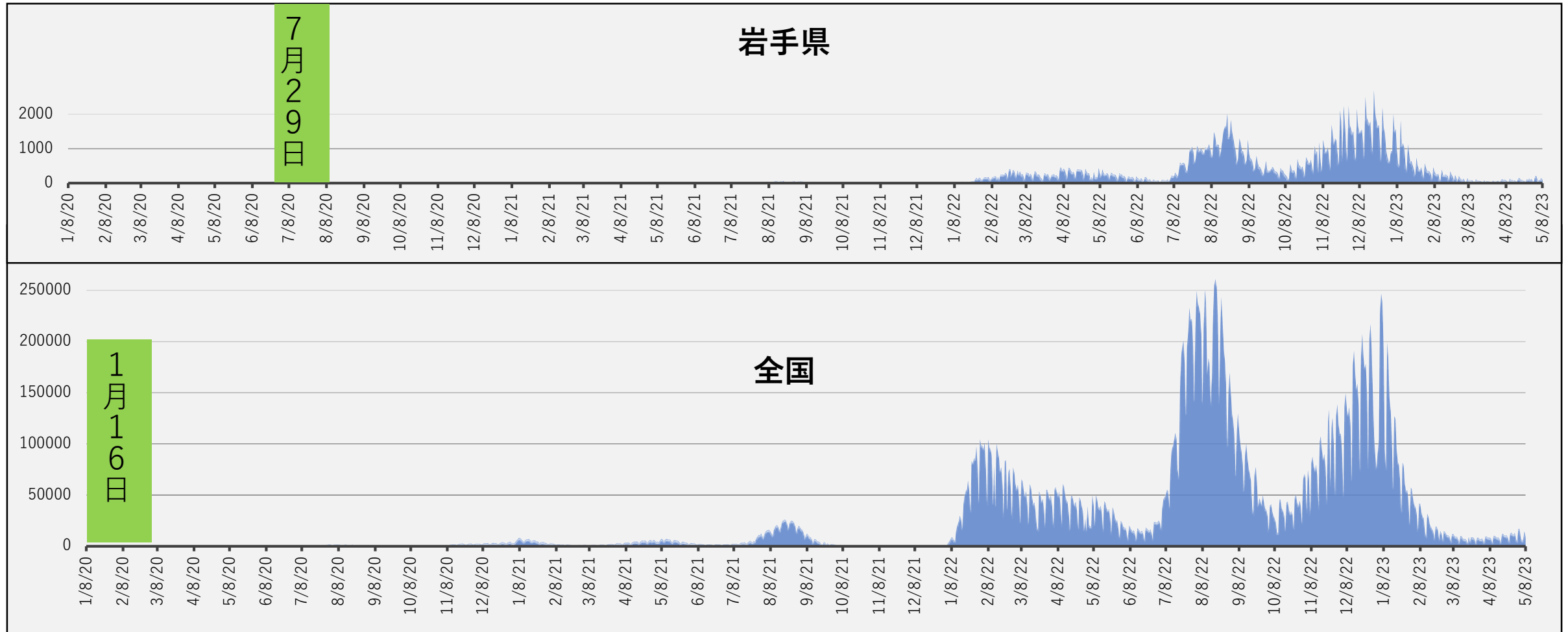

**感染者報告数、全国と岩手県 国の1例目は2020年1月16日 岩手県は7月29日**

厚生労働省データからわかる—新型コロナウイルス感染症情報—オープンデータより作成

<https://covid19.mhlw.go.jp/>

# 保健所の感染症対策 コロナ他・有事

1. 患者発生の早期探知
2. 相談体制の強化
3. 発生前の検査促進業務
4. 発生直後の入院医療機関の選定、アレンジ。
5. 医師からの届け受理、本庁への連絡・NESID（感染症サーベイランスシステム）への入力。  
発生動向調査、検体採取、健康診断勧告・措置、就業制限・入院勧告、措置、汚染場所の消毒など。
6. 地域保健医療体制の構築
7. クライシス・リスク・コミュニケーション



World Health Organization, 2012, “Rapid risk assessment of acute public health events”より引用  
file:///C:/Users/kikikanri16/Downloads/WHO\_HSE\_GAR\_ARO\_2012.1\_eng.pdf

# 緊急事態発生時のリスクコミュニケーションの6つの原則

1. Be First ( 情報発信は迅速に行うこと )
2. Be Right ( 発信する情報は正しい情報であること )
3. Be Credible ( 発信する情報に信頼を得ること )
4. Express Empathy ( 人々への共感を表すこと )
5. Promote Action ( 人々の行動を促進すること )
6. Show Respect ( 人々へ敬意をはらうこと )



# 岩手県におけるクライシス・リスク・コミュニケーション

## 記者レク

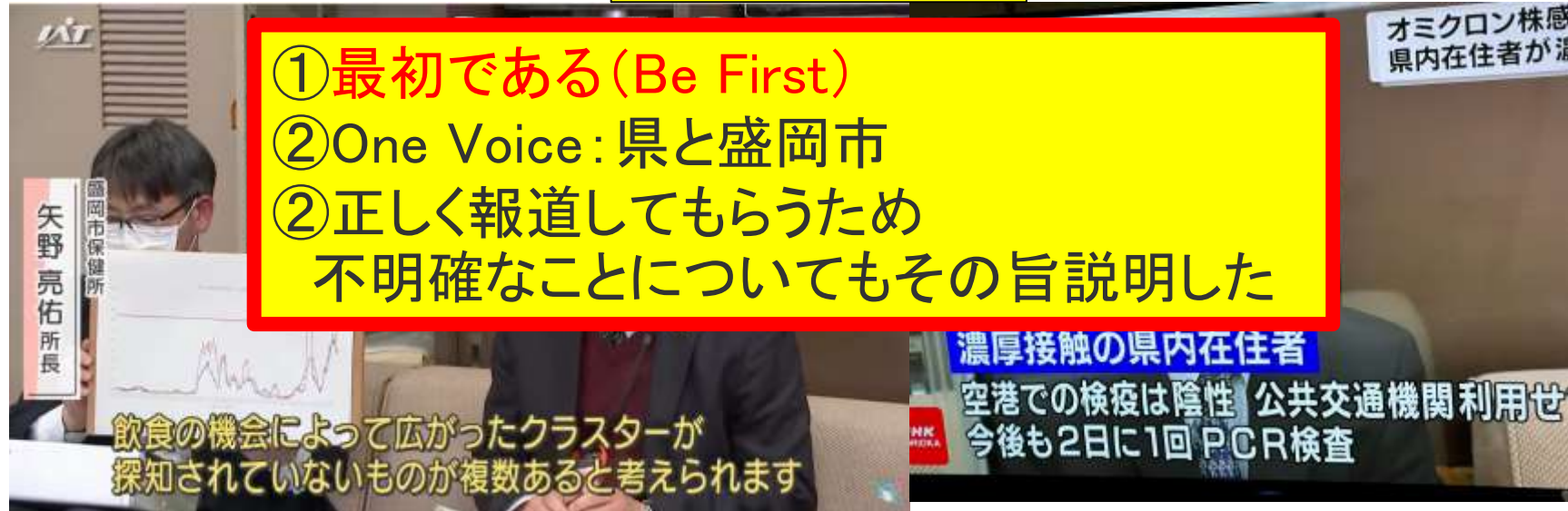

IAT（岩手朝日テレビ）画像から

患者発生時は毎日同時刻（午後3時）に担当官から発信  
県担当者と盛岡市担当者が一緒に会見  
記者からの質問にも回答



# 知事からのコミュニケーション



## 岩手県にお住まいの皆さま、来県される皆さまへ

不要不急の帰省や旅行など、緊急事態宣言が発令されている地域との往来は、感染拡大防止の観点から自粛をお願いします。



1都2府8県（栃木県、埼玉県、千葉県、東京都、神奈川県、岐阜県、愛知県、京都府、大阪府、兵庫県、福岡県）に緊急事態宣言が発令されています。都市部の感染拡大が地方における感染の発生にも影響していると考えられますので、都市部の感染を抑制することが非常に重要です。

県内の感染状況は、1月14日現在で、人口10万人当たりの直近1週間の新規患者数が3.6人となっており、医療提供体制は直ちにひっ迫する状況ではありません。県は、今般の緊急事態宣言を踏まえ、「岩手県新型コロナウイルス感染症対策の基本的対処方針」を更新し、感染防止対策に当たっています。県民の皆さま、来県される皆さまには、以下の対策をお願いします。

### 緊急事態宣言が発令されている地域との往来

○緊急事態宣言が発令されている地域については、感染拡大防止の観点から、不要不急の往来<sup>※</sup>の自粛をお願いします。

**※不要不急の往来に該当しない場合(例)**

- 会社の業務での出張
- 医療関係者をはじめ、県民生活に不可欠なサービスの提供に係る出張
- リモート対応が困難な業務による出張 など
- 病院への通院    ○親などの介護    ○就職活動    ○入学試験

### 感染が拡大している地域との往来

○緊急事態宣言が発令されていない地域であっても、感染ステージを判断する指標のひとつである、「直近1週間の新規患者数(対人口10万人)が15人以上の地域」や、「不要不急の往来や外出の自粛をお願いしている地域」との往来は、慎重に判断するようお願いいたします。

※上記の地域については、県のHPで毎日更新しています。詳しくは、右記のQRコードによりご確認ください。



### 感染対策の徹底

○家庭や職場を含むすべての場における基本的な感染対策(密閉・密集・密接の「3密」の回避、常時マスクの着用、丁寧な手洗いの励行)の徹底をお願いします。

○特に、重症化リスクの高い方(高齢者や基礎疾患のある方など)は一層の注意をお願いします。

### 思いやりの気持ちと冷静な行動のお願い

○感染された方々やその家族などに対する差別、偏見、誹謗中傷は決して許されません。相手を思いやる気持ちを持ち、冷静に行動しましょう。

○医療関係者をはじめ、県民生活に不可欠なサービスの提供に従事している皆さまに、「感謝」と「思いやり」の気持ちをもって応援してくださいようお願いいたします。

## 体調不良時は 早期に相談・受診を!

毎日の体温測定をはじめとする健康状態の確認をお願いします。発熱、咳などの体調不良時には、まずは「かかりつけ医」「受診・相談センター」に電話相談の上、医療機関を受診しましょう。

発熱などの症状

かかりつけ医がいる場合

かかりつけ医に電話

対応できる場合

診療・検査

発熱などの症状

かかりつけ医がない場合の対応

受診・相談センターに電話

受診・相談センター  
電話 019-651-3175  
FAX 019-626-0837

対応できない場合

診療・検査医療機関

新型コロナウイルス感染症対策本部 岩手県 COVID-19 対策課

〒020-8570 盛岡市内丸10番1号 TEL 019-629-5283 FAX 019-651-6865  
ホームページ▶<https://www.pref.iwate.jp>

月2回ペース  
HP、テレビ、ネット、SNSで。

信用される (Be Credible)

- 添付ファイル
- ① 岩手県からのお知らせ (新聞) 令和3年9月12日 (日曜日) (PDF 886.0KB)  
新型コロナウイルス感染症に関する岩手県のお知らせを、9月12日(日曜日)の岩手日報、岩手日日新聞及び東海新報に掲載しました。
  - ② 岩手県からのお知らせ (新聞) 令和3年8月29日 (日曜日) (PDF 1.5MB)  
新型コロナウイルス感染症に関する岩手県のお知らせを、8月29日(日曜日)の岩手日報に掲載しました。
  - ③ 岩手県からのお知らせ (新聞) 令和3年8月21日 (土曜日) (PDF 1.2MB)  
新型コロナウイルス感染症に関する岩手県のお知らせを、8月21日(土曜日)の岩手日報、岩手日日新聞及び東海新報に掲載しました。
  - ④ 岩手県からのお知らせ (新聞) 令和3年8月6日 (金曜日) (PDF 1.5MB)  
新型コロナウイルス感染症に関する岩手県のお知らせを、8月6日(金曜日)の岩手日報に掲載しました。
  - ⑤ 岩手県からのお知らせ (新聞) 令和3年7月7日 (水曜日) (PDF 1.2MB)  
新型コロナウイルス感染症に関する岩手県のお知らせを、7月7日(水曜日)の岩手日報、岩手日日新聞及び東海新報に掲載しました。
  - ⑥ 岩手県からのお知らせ (新聞) 令和3年6月19日 (土曜日) (PDF 1.1MB)  
新型コロナウイルス感染症の高齢者向け集団接種などに関するお知らせを、6月19日(土曜日)の岩手日報、岩手日日新聞及び東海新報に掲載しました。
  - ⑦ 岩手県からのお知らせ (新聞) 令和3年6月12日 (火曜日) (PDF 914.9KB)  
新型コロナウイルス感染症の高齢者向け集団接種に関するお知らせを、6月12日(土曜日)の岩手日報、岩手日日新聞及び東海新報に掲載しました。
  - ⑧ 岩手県からのお知らせ (新聞) 令和3年5月25日 (火曜日) (PDF 1.3MB)  
新型コロナウイルス感染症に関する岩手県のお知らせを、5月25日(火曜日)の岩手日報、岩手日日新聞及び東海新報に掲載しました。
  - ⑨ 岩手県からのお知らせ (新聞) 令和3年4月16日 (金曜日) (PDF 1.8MB)



岩手県公式動画チャンネル (YouTube) より

# 保健所のコミュニケーション



分かりやすく  
親しみやすく

入り口に消毒・体温測定装置、ゆるキャラを設置して注意喚起

# 保健所主催：説明会・講演会



幅広い年齢層への  
アウトリーチ

コロナ関連講演会は多数実施  
大学生、公民館での高齢者など幅広く実施

|                             |              |
|-----------------------------|--------------|
| 2020/5/26平泉町役場職員向け          | コロナ講演会       |
| 2020/6/15障害福祉施設職員向け         | コロナ講演会       |
| 2020/7/13市民ホール              |              |
| 2020/7/22平泉町教職員向け           |              |
| 2020/7/26一関職員向け P P E 着脱訓練  |              |
| 2020/7/29介護サービス事業者向け        |              |
| 2020/8/6養護教員向け              |              |
| 2020/8/24管理栄養士学生向け          |              |
| 2020/9/4民間ボランティア団体向け        | 感染症講演会       |
| 2020/9/11障害福祉施設職員向け         | コロナ講演会       |
| 2020/9/15事業所研修会             | コロナ講演会       |
| 2020/9/19歯科医師会主催学術講演会       | 一般向けコロナ関連講演会 |
| 2020/9/30自死ネットワーク連絡会        | コロナ関連講演      |
| 2020/10/6一関消防署 P P E 訓練     | コロナ講義        |
| 2020/10/9一関医療安全講習会          | コロナ他講演       |
| 2020/10/10婦人団体協議会           | コロナ講演会       |
| 2020/10/16生活改善推進委員研修会       | コロナ研修会       |
| 2020/10/20一関消防署研修会          | コロナ講義        |
| 2020/10/28居宅介護支援事業者、訪問介護事業者 | コロナ講演会       |
| 2020/10/30有料老人ホーム集団指導会      | コロナ研修会       |
| 2020/11/5市民ホール              | 一般向けコロ       |
| 2020/11/12農業大学校職員向け研修       | コロナ他研修       |
| 2020/11/13胆江法人会講演会          | コロナ講演会       |
| 2020/12/16国際医療福祉専門学校        | コロナ講演会       |
| 2020/12/16介護支援専門学校          | コロナ講演会       |
| 2021/2/27未来政策研究所            | コロナ講演会       |
| 2021/2/28奥州市国際交流協会          | コロナ講演会       |
| 2021/3/3與田地区振興会             | コロナ講演会       |
| 2021/4/21渋民市民センター           | コロナ講演会       |
| 2021/4/28農業大学校              | コロナ講演会       |
| 2021/7/13養護教諭向け             | コロナ講演会       |
| 2021/8/26高齢者施設              | コロナ関連研修      |
| 2021/8/27水沢学園看護学校           | コロナ他、世界の医療事情 |
| 2021/8/31所内向け研修             | コロナ研修会       |
| 2021/9/5医療通訳ボランティア向け        | コロナ研修会       |
| 2021/9/17企業管理者向け            | コロナ関連研修会     |
| 2021/10/5岩手医科大5年生           | コロナ関連講義      |
| 2021/10/5一関医療安全講習会 (WEB)    | 櫻井滋医師        |
| 2021/11/2岩手医科大5年生           | コロナ関連講義      |
| 2021/12/1新任保健師              | コロナ関連講義      |

## 保健所主催：説明会・講演会一覧 発生当初の時期

正しくある (Be Right)

共感の言葉を述べる (Express Empathy)

行動を促す (Promote Action)

コロナ関連講演会、**多数**実施。  
大学、市民センターなど、若年から高齢者  
向けなど幅広い年齢層を対象に実施  
内部組織向けも多数実施

# 高齢者施設での大規模クラスター発生時対応



IAT（岩手朝日テレビ）画像から

## 現場において直接指導

2021年5月

県対策班・ICAT（岩手県の感染症対策チーム）・公立病院医療関係者の協力のもと、施設内に対策本部を設置し、約1ヶ月間、現場で対応を行った。

# 地元紙・テレビ報道など

|            |         |                  |
|------------|---------|------------------|
| 2020/1/29  | 胆江日日新聞  | コロナ情報掲載          |
| 2020/2/28  | 岩手日々新聞  | コロナ情報掲載          |
| 2020/3/12  | 胆江日日新聞  | コロナ情報掲載          |
| 2020/3/12  | 岩手日々新聞  | コロナ情報掲載          |
| 2020/5/26  | 岩手日々新聞  | コロナ情報掲載          |
| 2020/9/6   | 岩手日々新聞  | コロナ情報掲載          |
| 2020/10/11 | 岩手日々新聞  | 研修会情報掲載          |
| 2020/11/6  | 胆江日日新聞  | 講演会情報掲載          |
| 2020/11/15 | NHK盛岡放送 | コロナ情報発信          |
| 2021/3/1   | 胆江日日新聞  | 講演会情報掲載          |
| 2021/4/18  | 胆江日日新聞  | 講演会情報掲載          |
| 2021/4/22  | 胆江日日新聞  | 講演会情報掲載          |
| 2021/6/12  | NHK盛岡放送 | 高齢者施設の感染対策       |
| 2021/8/26  | NHK盛岡放送 | 保健所取材            |
| 2021/10/17 | 岩手日報    | 東水沢中学校からの応援メッセージ |



胆江日日新聞より



nhk.or.jp  
コロナ感染拡大で自宅療養が急増 岩手県内の保健所業務ひっ迫 | NH...

NHK盛岡より



岩手日日新聞より

地方紙記事掲載が16回

NHK盛岡が3回

※発行部数

胆江日日 2万部

岩手日々 5万部

岩手日報 18万部

マスメディアの利用  
高齢者への情報提供



保健所  
X(Twitter)

# ツイッター、インスタグラムでの発信



保健所  
Instagram



## ソーシャルメディアの利用

ツイッター：  
国内第1例発生直後の2020年1月19日にコロナ情報を発信した。  
以後、関係ツイートは計**300回以上**、ほぼ2日起きに配信。  
フォロワー884人  
知事のツイッター（6.6万人）と連動。相互ツイートしている。



# 現場での指導：バスケットボール国際試合

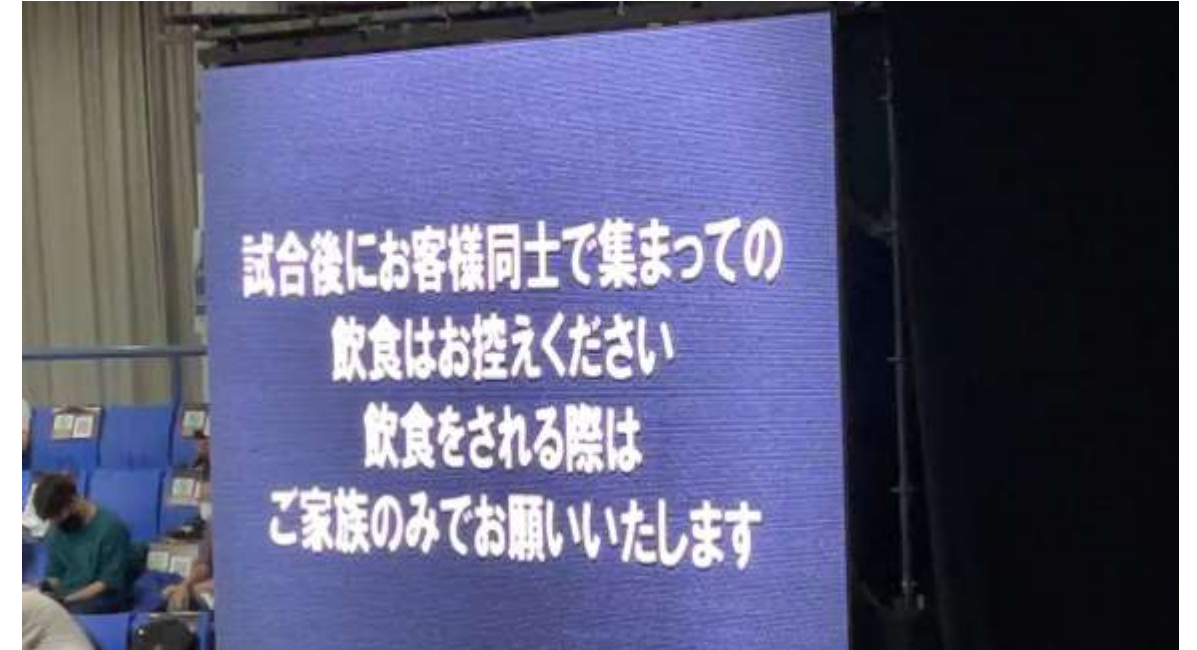

行動を促す (Promote Action)

2021年6月末：聴衆1500人×2回、他県からも多数来訪し宿泊も予定されている国際試合。市から情報を得て、事前準備から参加し、試合当日も現場で指導を行った。市内、飲食店にもチラシを配布し、感染対策強化の注意を呼びかけた。



# 客席に配布したチラシ、ポスター

バスケットボール男子日本代表 国際強化試合2021開催！

**新型コロナウイルス感染対策**  
ご協力、よろしくお願いいたします！



市中感染拡大リスクの軽減に向けて

試合終了後は速やかに帰宅！

宿泊する場合は、ホテル内で少人数で食事！

飲食店の利用は、少人数で短時間で！

メディア関係者同士で集まったの飲食は我慢！

蔓延防止対策に向けて

請書用紙の提出をお願いいたします！

(座席に配布した請書用紙に移動方法・感染情報等を記入しご返却ください)

大会終了後2週間以内に発熱等の症状が出現した場合  
必ず、かかりつけ医に電話でご相談ください。その際に、試合を観戦されたことをお伝えください。  
かかりつけ医をお持ちでない場合には、自治体のコールセンターにご連絡ください。  
(発行：岩手県保健課提供)



岩手県奥州保健所 Twitter



岩手県奥州保健所 Instagram

みんなの感染対策がみんなの安心・安全につながる。



政府の分科会は「直近1週間の人口10万人あたりの感染者数」を指標の1つに挙げています。  
25人以上となると感染爆発段階(ステージ4)、15人以上となると感染急増段階(ステージ3)に相当するとされています。

奥州地域でも4月24日に15人を超え、その後5月6日には、最高で52.3人まで上昇しました。  
ピークに比べて減少傾向ですが、経路不明の感染もあり、引き続き対策が必要です。

会場内でも一人一人できる感染対策を考えて行動しよう

換気・常時マスク・ソーシャルディスタンスの確保・手指衛生の徹底  
共有物品使用前後の消毒・複数での飲食はしない・応援の際声を出さない  
感染対策について身近な保健所にたずねる 等

岩手県奥州保健所ではSNSを活用し感染防止や保健所情報を随時公開しております。  
本チラシ表面のQRコードを読み取りいただきフォローをお願いします。

観戦しても  
感染しない・させない！  
**COVID-19**

皆さんの感染対策で大会を成功させましょう！

マスク 人との距離 手洗い・消毒 換気  
飲食時は1人！ 応援は声を出さない！

大会終了後2週間以内に発熱等の症状が出現した場合  
必ず、かかりつけ医に電話でご相談ください。その際に、試合を観戦されたことをお伝えください。  
かかりつけ医をお持ちでない場合には、自治体のコールセンターにご連絡ください。  
(発行：岩手県保健課提供)



岩手県奥州保健所 Twitter



岩手県奥州保健所 Instagram

結果として、試合終了後、聴衆の一人からの感染を確認。  
しかし周囲への拡がりはなかった。

| No.  | 受付日    | 相手方                           | イベント内容                             | イベント予定日時                      | 場 所                      | 参加者の人数                                 | 県外からの参加             | 宿泊の有無        | 実施要領等                    |
|------|--------|-------------------------------|------------------------------------|-------------------------------|--------------------------|--|---------------------|--------------|--------------------------|
|      | 18月5日  | 市・町等関係者からの相談対応事例              |                                    |                               |                          |  |                     |              |                          |
|      | 28月6日  |                               |                                    |                               |                          |  |                     |              |                          |
|      | 38月11日 |                               |                                    |                               |                          |  |                     |              |                          |
|      | 48月11日 |                               |                                    |                               |                          |  |                     |              |                          |
| 58   | 8月25日  | 公益財団法人日本ボールダンス連盟 東北ブロック       | ダンス競技大会及びダンス試験                     | 大会：9/12<br>試験：9/26            | 胆沢総合体育館                  | 大会：選手20名前後、観客40名強<br>試験：10名前後          | なし                  | なし           | 参加者は県内の者のみ               |
| 68   | 8月26日  | (株)水沢グランドホテル代表取締役 (奥州水沢厄年連会長) | 踊りの祭典2021                          | 10/16                         | 水沢駅通                     | 300人弱                                  | 原則なしで検討             | 原則なし         | 事業概要、感染対策、当日図面           |
| 78   | 8月30日  | 前沢いきいきスポーツランド                 | 還暦野球大会                             | 自治体からの相談一覧                    |                          |  | なし                  | なし           | 実施要領、感染対策                |
| 88   | 8月30日  | 三田 (さんだ) ひろ子氏                 | ミニバス一関戦                            |                               |                          |  | なし                  | なし           | 実施要領、感染対策                |
| 98   | 8月31日  | 奥州市生涯学習スポーツ課                  | 2022スポニチいわて奥州きらめきマラソン              | R4.5.15 (日)                   | メイン会場：江刺総合支所             | 県内外6000人、2000人スタッフ                     | あり                  | あり           | 実施要領はあり、感染対策未提出          |
| 109  | 9月21日  | 前沢ふれあいセンター                    | 映画祭                                | R3.10.3 (日)、10/17 (日)         | 前沢ふれあいセンター               | 1上映あたり観客310人上限                         | 市民向け                | なし           | 提出まち                     |
| 119  | 9月21日  | 前沢ふれあいセンター                    | 前沢小ミニコンサート                         | R3.11/10 (火) -11/12           | 前沢ふれあいセンター               | 30人×3クラス+α 11/10~11 小学生 11/12 保育園及び幼稚園 | なし                  | なし           | 提出まち                     |
| 129  | 9月21日  | 前沢ふれあいセンター                    | クラシックコンサートピアノトリオ ミュゼコンサート          | R3.11/13 (土)                  | 前沢ふれあいセンター               | 310人上限                                 | あり (演奏者)            | なし           | 提出まち                     |
| 139  | 9月24日  | 奥州市バスケットボール協会                 | バスケットボール大会                         | 10/3.10/17                    | 胆沢総合体育館                  | 一関地区、北上地区。奥州地区の中学生                     | なし                  | なし           | 回覧済                      |
| 1410 | 10月4日  | 奥州市生涯学習スポーツ課                  | 奥州市成人式                             | R4.1.9 (日)                    | Zホール                     | 1100人 (新成人)                            | あり                  | あり (帰省)      | 協議書類回覧済                  |
| 1510 | 10月20日 | 胆沢文化創造センター                    | 日本フィルオーケストラコンサート                   | R3.12.3 (金) リハーサル R3.12.4 (土) | 胆沢文化創造センター 中ホール          | 400人 (800人会場の1/2定員)                    | あり (演奏者)            | あり (演奏者)     | 提出まち                     |
| 1610 | 10月21日 | 水沢南中学校 副校長 村松先生               | 文化祭 (合唱・応援発表)                      | R3.10.23 (土)                  | 奥州市文化会館Zホール              | 生徒約600人 保護者各家庭1名 (常時700人程度)            | -                   | -            | 提出済み                     |
| 1710 | 10月21日 | JTB北海道事業所                     | 修学旅行での昼食会場                         | 11/18 (木)                     | Zホール 大ホール                | 70人 生徒及び教員、添乗員                         | あり                  | あり (県外宿泊)    | 旅行行程表                    |
| 1811 | 11月2日  | 奥州チャレンジリーグ (少年野球)             | 奥州チャレンジリーグ (少年野球)                  | 11/6.7                        | 管内野球場                    | 14チーム                                  | なし                  | 無            | 提出有                      |
| 1911 | 11月2日  | (株) ベスト                       | 講演会 (道徳)                           | 11/6                          | Zホール 中ホール                | 200人未満 (500人定員)                        | あり                  | 有 (他県からの参加者) | 提出済                      |
| 2011 | 11月11日 | 民音東北センター                      | 北島兄弟コンサート                          | 11/17                         | Zホール 大ホール                | 990/1500定員 (収容率65%)                    | あり                  | 有 (他県からの参加者) | 提出済                      |
| 2111 | 11月11日 | 前沢厄年連                         | 令和3年度前沢厄年連                         | 11/14                         | 奥州市前沢地区小学校等グラウンド (屋外8か所) | 75名 (演者) + 観客                          | なし                  | 無            | あり                       |
| 2211 | 11月16日 | 岩手県立水沢工業高校 (岩手県高体連ボクシング専門部)   | 東北高等学校ボクシング大会                      | 信用される (Be Credible)           |                          |  | あり (各県選手、引率、審判員等役員) | 有 (旅館業組合に)   | 実施要領：提出済<br>感染防止基本方針     |
| 23   | 11月22日 | J A 岩手ふるさと 企画課                | 第6回 J A 岩手ふるさとカップ大会 (小中学校バレーボール大会) |                               |                          |  | 1/29 (土)、1/30       | 水沢体育館        | 指導者・引率等含め小中の部各100名前後を想定。 |
| 24   | 11月22日 | 奥州チャレンジリーグ実行委員会事務局            | 第9回水沢ライズクラブ野球教室                    | 11/27(土)、予備日 11/28 (日)        | 胆沢野球場                    | 奥州・金ヶ崎地域の中学三年生                         | なし                  | なし           | あり                       |

# 現場での指導：一関市成人式

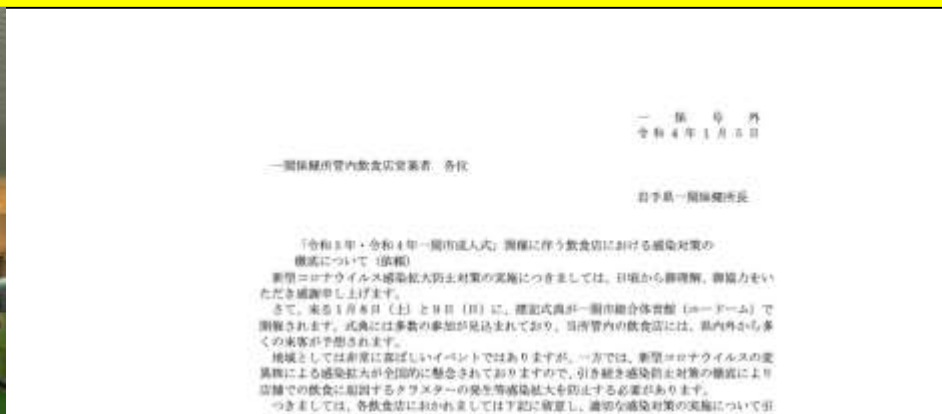

行動を促す (Promote Action)

2022年1月8日、9日：成人600人×2、成人900人×2。約半数は他県から。市から情報を得て、事前準備から参加し、現場で指導、抗原検査支援を行った。市内、飲食店にもチラシを配布し、感染対策強化の注意を呼びかけた。

コロナ：奥州保健所の対応の特徴  
毎日夕方に病院・医師会・市町・県・施設他とのWEB会議を実施

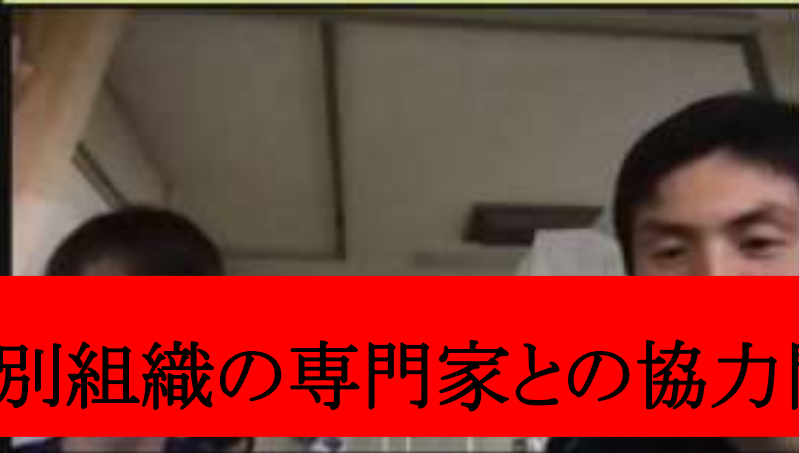

関係者・別組織の専門家との協力関係構築

地域・圏域内での親密な情報交換  
リスクコミュニケーションのポイント

# 毎日のWEB会議の概要

- コロナ発生。施設でのクラスター発生以後、**ほぼ毎日**実施。
- 保健所、感染症病院、診療検査医療機関、医師会、市担当者。他、県担当者、DMATメンバー、クラスター発生高齢者施設の担当者など適宜参加。
- 毎日の感染者情報、検査結果、クラスター発生状況の**共有**。入院・退院**調整**。  
※疫学調査、濃厚接触者の**PCR検査**、入院**調整が一両日中**に実施された。
- 高齢者施設等での**クラスター発生時**には、圏域内から人を派遣し（自主的に往診も）、**終息**に寄与した。
- 保健所からは、厚労省資料（マニュアル他）・県資料などを提供。外国の発生状況・WHOの動き、**変異株情報**。他、サル痘などの感染症**情報も提供**。
- 感染症の**専門家**。国立国際医療研究センター病院 ・大曲貴夫医師、アドバイザーボード・岡部信彦医師、和田耕治医師、高山義浩医師。賀来満夫先生にもWEB会議に参加いただき、アドバイスをいただいた。



# 地元中学校からの感謝の寄せ書き



スタッフへの労い  
尊重の気持ちを示す (Show Respect)



# まとめ：岩手県、保健所のリスクコミュニケーション

- 県は患者発生時、毎日同時刻にほぼ同じ担当者による記者レクを実施し、ネットでも配信した。
- 知事は、月に2回程度、状況の変化があるたびに知事メッセージを、HP、SNS（ツイッター等）を通じて発信した。
- 保健所は、SNS、地元紙・テレビ、講演会、等を通じて頻回、積極的に啓蒙・広報活動、現場での支援を実施した。
- 市・町のイベントについては、保健所は積極的に協力、アドバイスした。
- 圏域内における関係者（病院、医師会、市町担当者、県等）とのWEB会議による情報共有を患者発生時に毎日実施した。

脅威の発現から消失までの時間を短くしたことは、地域社会に及ぼすインパクトを小さくした。

→感染症危機管理の最終的な目的は、衝撃の阻止or低減



# 5類変更後の医療体制

## 2023年5月8日～

### 感染症法上の分類変更

(参考)

#### 感染症の分類と考え方

| 分類            | 実施できる措置等   | 分類の考え方   |
|---------------|--|--|
| 一類感染症         | ・対人：入院（都道府県知事が必要と認めるとき）等<br>・対物：消毒等の措置<br>・交通制限等の措置が可能   | 感染力と罹患した場合の重篤性等に基づく総合的観点から見た危険性の程度に応じて分類   |
| 二類感染症         | ・対人：入院（都道府県知事が必要と認めるとき）等<br>・対物：消毒等の措置   |  |
| 三類感染症         | ・対人：就業制限（都道府県知事が必要と認めるとき）等<br>・対物：消毒等の措置   |  |
| 四類感染症         | ・動物への措置を含む消毒等の措置   | 一類～三類感染症以外のもので、主に動物等を介してヒトに感染  |
| 五類感染症         | ・発生動向調査  | 国民や医療関係者への情報提供が必要  |
| 新型インフルエンザ等感染症 | ・対人：入院（都道府県知事が必要と認めるとき）等<br>・対物：消毒等の措置<br>・政令により一類感染症相当の措置も可能<br>・感染したおそれのある者に対する健康状態報告要請、外出自粛要請 等 | 新たに人から人に伝染する能力を有することとなったインフルエンザであって、国民が免疫を獲得していないことから、全国的かつ急速なまん延により国民の生命及び健康に重大な影響を与えるおそれ |
| 指定感染症         | 一類から三類感染症に準じた対人、対物措置（延長含め最大2年間に限定）   | 既知の感染症で、一類から三類感染症と同等の措置を講じなければ、国民の生命及び健康に重大な影響を与えるおそれ                                      |
| 新感染症          | 症例積み重ね前  | 厚生労働大臣が都道府県知事に対し、対応について個別に指導・助言  |
|               | 症例積み重ね後  | 一類感染症に準じた対応（政令で規定）   |

3

(参考)

#### 感染症法の対象となる感染症

平成26年1月30日現在

| 分類            | 感染症の疾病名等   |
|---------------|--|
| 一類感染症         | <b>【法】</b> エボラ出血熱、クリミア・コンゴ出血熱、痘そう、南米出血熱、ペスト、マールブルグ病、ラッサ熱   |
| 二類感染症         | <b>【法】</b> 急性灰白髄炎、ジフテリア、重症急性呼吸器症候群(SARSコロナウイルスに限る)、結核、鳥インフルエンザ(病原体がインフルエンザウイルスA属インフルエンザAウイルスであってその血清型がH5N1であるものに限る。以下「鳥インフルエンザ(H5N1)」という。)   |
| 三類感染症         | <b>【法】</b> 腸管出血性大腸菌感染症、コレラ、細菌性赤痢、腸チフス、パラチフス  |
| 四類感染症         | <b>【法】</b> E型肝炎、A型肝炎、黄熱、Q熱、狂犬病、炭疽、鳥インフルエンザ(鳥インフルエンザ(H5N1)を除く。)、ポツリヌス症、マリア、野兔病<br><b>【政令】</b> ウエストナイル熱、エキノコックス症、オウム病、オムスク出血熱、回帰熱、キャサナル森林病、コクシジオイデス症、サル痘、重症熱性血小板減少症候群(SFTS)、腎症候性出血熱、西部ウマ脳炎、ダニ媒介脳炎、チクングニア熱、つつが虫病、デング熱、東部ウマ脳炎、ニパウイルス感染症、日本紅斑熱、日本脳炎、ハンタウイルス肺炎候群、Bウイルス病、鼻疽、ブルセラ症、ベネズエラウマ脳炎、ヘンドラウイルス感染症、発しんチフス、ライム病、リッサウイルス感染症、リフトバレー熱、類鼻疽、レジオネラ症、レプトスピラ症、ロッキー山紅斑熱  |
| 五類感染症         | <b>【法】</b> インフルエンザ(鳥インフルエンザ及び新型インフルエンザ等感染症を除く。)、ウイルス性肝炎(E型肝炎及びA型肝炎を除く。)、クリプトスポリジウム症、後天性免疫不全症候群、性器クラミジア感染症、梅毒、 <b>麻しん</b> 、メチシリン耐性黄色ブドウ球菌感染症<br><b>【省令】</b> ア메ーバ赤痢、RSウイルス感染症、咽頭結膜熱、A群溶血性レンサ球菌咽頭炎、感染性胃腸炎、急性出血性結膜炎、急性脳炎(ウエストナイル脳炎、西部ウマ脳炎、ダニ媒介脳炎、東部ウマ脳炎、日本脳炎、ベネズエラウマ脳炎及びリフトバレー熱を除く。)、クラミジア肺炎(オウム病を除く。)、クロイツフェルト・ヤコブ病、劇症型溶血性レンサ球菌感染症、細菌性髄膜炎、ジアルジア症、侵襲性インフルエンザ菌感染症、 <b>侵襲性髄膜炎菌感染症</b> 、侵襲性肺炎球菌感染症、水痘、生殖器ヘルペスウイルス感染症、尖圭コンジローマ、先天性風しん症候群、手足口病、伝染性紅斑、突発性発しん、破傷風、バンコマイシン耐性黄色ブドウ球菌感染症、バンコマイシン耐性腸球菌感染症、百日咳、風しん、ペニシリン耐性肺炎球菌感染症、ヘルパンギーナ、マイコプラズマ肺炎、無菌性髄膜炎、 <b>薬剤耐性アシネトバクター感染症</b> 、薬剤耐性緑膿菌感染症、流行性角結膜炎、流行性耳下腺炎、淋菌感染症 |
| 指定感染症         | <b>鳥インフルエンザ(病原体がインフルエンザウイルスA属インフルエンザAウイルスであってその血清型がH7N9であるものに限る。)</b>  |
| 新感染症          | (現在は該当なし)  |
| 新型インフルエンザ等感染症 | <b>【法】</b> 新型インフルエンザ、再興型インフルエンザ  |

4

# 5類後 移行期の入院調整

6

## 入院調整について

- 5月8日以降は、**医療機関間による入院調整を原則とする。**
- 円滑な体制移行のため、9月末までの間は、**入院治療を要するにもかかわらず入院調整困難なケース等に対しては、行政による調整支援の枠組みを維持する。**（例：入院受入を複数回断られた場合）
- 行政は、調整支援を行った後は、**医療機関間の調整が困難であった背景を確認し、その解決策などを助言するとともに、調整困難事例集を作成するなどして医療機関へのフィードバックを行い、また、地域の連携強化と課題解決のため、各圏域で連絡会議を開催するなど、完全移行に向けた体制整備を進める。**

コロナ入院医療機関グループ分け

盛岡医療圏域の入院医療機関の連携グループ

※5.4.26時点

| No. | 区分                    | 施設名                  | 所在地                    | 感染症<br>指定<br>種別 | 管轄<br>IC         |
|-----|-----------------------|----------------------|------------------------|-----------------|------------------|
| 1   | 重点医療機関等<br>(重症対応医療機関) | 岩手県立中央病院             | 盛岡市上田一丁目4番1号           | 中央              | 盛岡市<br>保健所<br>管内 |
| 2   | 重点医療機関等               | 盛岡市立病院               | 盛岡市本宮五丁目15-1           | 市立              |                  |
| 3   | 重点医療機関等               | 独立行政法人国立病院機構盛岡医療センター | 盛岡市青山1-25-1            | 中央              |                  |
| 4   | 重点医療機関等               | 盛岡つなぎ温泉病院            | 盛岡市繁字尾入野6-4-9          | 医大              |                  |
| 5   |                       | 中津川病院                | 盛岡市下米内二丁目4番12号         |                 |                  |
| 6   |                       | 高松病院                 | 盛岡市鶴岡町4-8              |                 |                  |
| 7   |                       | 赤坂病院                 | 盛岡市名須川町2-9-2           |                 |                  |
| 8   |                       | 三愛病院                 | 盛岡市月が丘1-29-15          | 日赤              |                  |
| 9   |                       | 松園第一病院               | 盛岡市東黒石野3-2-1           |                 |                  |
| 10  |                       | 松園第二病院               | 盛岡市西松園3丁目2-3           |                 |                  |
| 11  |                       | 汎民中央病院               | 盛岡市汎民字大前田53-2          |                 |                  |
| 12  | 二次救急                  | 八角病院                 | 盛岡市好摩字夏間木70-190        | 医大              |                  |
|     |                       |                      |                        | 市立              | 中央<br>管内         |
|     |                       |                      |                        | 日赤              |                  |
|     |                       |                      |                        | 地243            |                  |
|     |                       |                      |                        | 中央              |                  |
|     |                       |                      |                        | 医大              | 盛岡市<br>保健所<br>管内 |
|     |                       |                      |                        | 日赤              |                  |
|     |                       |                      |                        | 内丸              |                  |
|     |                       |                      |                        | 日赤              |                  |
| 4   | 二次救急                  | 川久保病院                | 盛岡市津志田2-6地割30-1        | 日赤              | 中央<br>管内         |
| 5   |                       | 盛岡南病院                | 盛岡市津志田1-3地割18-4        |                 |                  |
| 6   | 二次救急                  | 盛岡友愛病院               | 盛岡市永井1-2地割10番地         | 日赤              |                  |
| 7   |                       | 孝仁病院                 | 盛岡市中太田泉田2-8番地          | 内丸              |                  |
| 8   | 二次救急                  | 遼山病院                 | 盛岡市下ノ橋町6-1-4           | 医大              |                  |
| 9   | 二次救急                  | 栃内病院                 | 盛岡市青町2-2-8             | 日赤              |                  |
| 10  |                       | 内丸病院                 | 盛岡市本町通1-1-2-7          | 内丸              |                  |
| 11  |                       | 秋野病院                 | 盛岡市本宮一丁目6番12号          |                 |                  |
| 12  |                       | 都南病院(精神科)            | 盛岡市東見前6地割40-1          |                 |                  |
| 13  |                       | 未来の風せいわ病院(精神科)       | 盛岡市手代森9地割70-1          |                 |                  |
| 14  |                       | 栃内第二病院               | 滝沢市大釜古水103番地1          | 日赤              |                  |
| 15  |                       | 鶯宿温泉病院               | 岩手県早稲町赤瀬第32地割宇南柳沢265番地 | 内丸              |                  |
| 16  |                       | 医療法人社団瑞厚堂南島病院        | 紫波郡矢巾町広宮沢第1地割字2-181    | 日赤              |                  |
| 17  |                       | 岩手県立療育センター           | 紫波郡矢巾町飯大通二丁目1番3号       |                 |                  |
| 18  |                       | みちのく療育園              | 紫波郡矢巾町大字屋山第24地割1番      |                 |                  |
| 19  |                       | 社団医療法人法成会平和病院(精神科)   | 紫波郡紫波町大淵字南谷地110番地5     |                 |                  |

# 盛岡圏域でもグループごとの連携会議開始 クライシス・リスク・コミュニケーション

- 休日
- 外
- 医療機関
- 消防



# 外務省医務官としての世界各国での経験 講演・書籍のご紹介

令和5年度 JAMSNET日本 会員起案型イベント 講演会

## — 海外邦人支援、その生と死 —

開催日時: 2023年10月21日(土) 会場: 東京医科大学病院9階会議室  
14時00分~16時00分 ※オンライン配信はありません。  
(受付開始時間: 13時30分~)

### 講演1:

「生と死の現場 外務省勤務経験から  
学んだこと」



仲本 光一 氏

岩手県盛岡広域振興局  
保健福祉環境技監 兼 県央保健所長  
元外務省診療所長  
JAMSNET日本前理事長

### 講演2:

「生と死の現場 国際霊柩送還士として  
伝えたいこと」



木村 利恵 氏

エアハース・インターナショナル  
代表取締役社長  
国際霊柩送還士  
JAMSNET日本会員

定員: 60名

参加費: JAMSNET日本会員 無料

(資料代)

後援団体・JAMSNET 会員 1,000円

一般参加 3,000円 ※

※ 入会希望の方は、JAMSNET日本 2023年度年会費が無料となります。

会費は当日受付で徴収させていただきます。

後援: NPO 法人 国際人をめざす会

申し込みフォーム: <https://forms.gle/vM3i9kVeDXlNfNqo8>

2023年10月18日 23:59まで受付

(定員に達した場合は早めに受付を終了いたします)

問い合わせ: [info@jamsnettokyo.org](mailto:info@jamsnettokyo.org)

 **JAMSNET-日本**  
Japanese Medical Support Network-Japan



◆申し込みフォーム◆

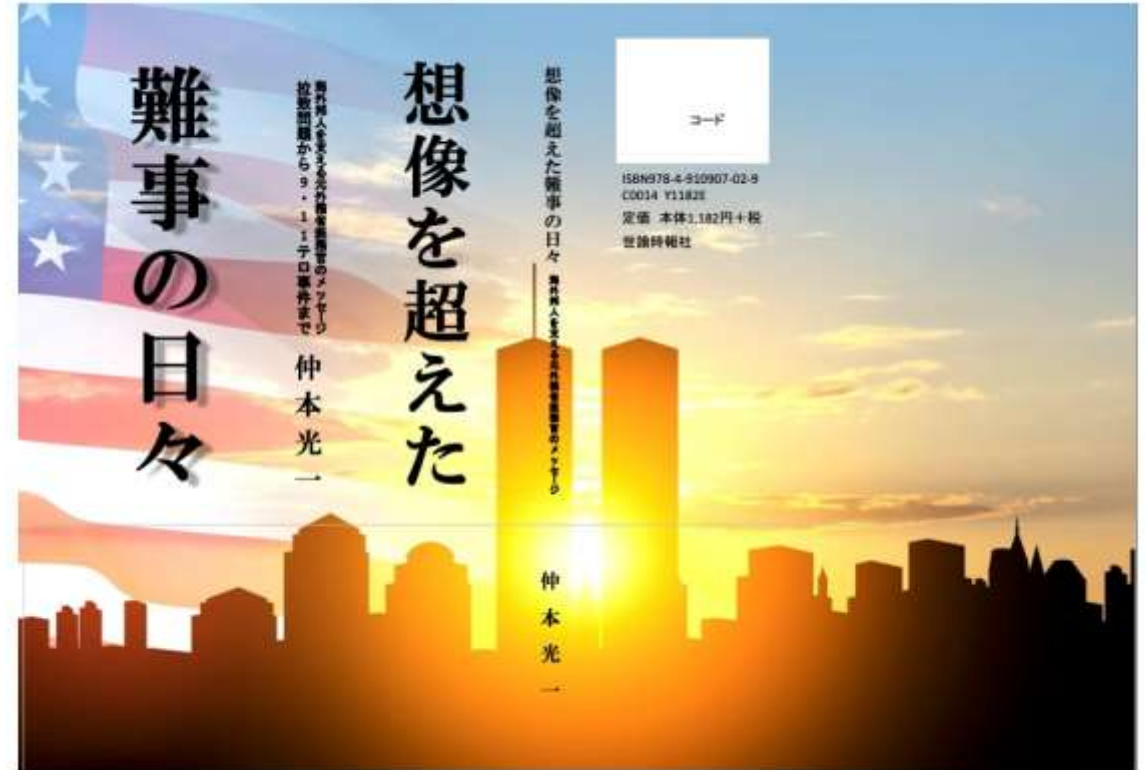

世論時報社より11月出版 アマゾンで注文可能



10月21日(土) 14時から 東京医科大

# クライシス・リスク・コミュニケーション



保健所X(Twitter)

海外での災害・テロ対応時に重要でした。  
岩手県のコロナ禍の危機管理対応現場でも、  
被害の低減に有効に機能しています。  
今後も活用させていただきます。



保健所Instagram

## ご清聴ありがとうございました。



X(Twitter)

岩手県県央保健所長 仲本光一

drnakamoto@gmail.com

在外邦人向け医療関連情報SNS



Facebook